DAILY
اراده
د افغان نشراتی مرکز ملي خپلواکه ورځپاڼه

سال چهارم شماره ۱۸۲
شماره مسلسل ۵۴۱
دوشنبه۱۹ اسد ۱۳۸۳ هش
۲۱ جمادی‌الثانی ۱۴۲۵ ه ق
9 August, 2004

A.M.R.C
AFGHAN MEDIA RESOURCE CENTER
سال تاسیس ۱۳۷۹ هـ ش

PROPERTY OF ACKU

پروان

د ملګرو ملتونو په کارکوونکو برید

دملګرو ملتونو ددفتر یونما دوه کارکوونکی دکابل په شمال کې دیو برید په ترځ کې ټپیان شوی دی دکورنیو چارو وزارت ویاند لطف الله مشعل وایی پیښه د ده مسکین په سیمه کې هغه مهال رامنځ ته شوه چې ددوی موټر دکاپیسا له ولایت څخه دکابل په لور دحرکت په حال کې و مشعل وویل څوک وژل شوی نه دی او په برید کوونکو پسې پلټنې روانې دي.

تردې مهاله چاد پېښې پړه په غاړه نه ده اخیستې.

د لوی او بښونکی خدای په نامه

سرمقاله

په انتخاباتو کې باید د زیاتوکارتونو ددرلودونکو مخه ونیول شي

په یوه جنګ ځپلي او وروسته پاتې هیواد کې او هغه هم په داسې شرایطو کې چې د وسلو او وسله والو ملیشو راز راز ګوابښونه لا په خپل ځای او زور کې وي نا امنیتي مسائل هم له پوره اندیښنو سره موجود وي، د دموکراسۍ په چوکاټ کې د ولسمشرۍ او پارلماني انتخاباتو لپاره د انتخاباتو پروګرام د رایو ورکولو لپاره د کارتونو اخیستل او دغه راز د ټول بهیر څارنه له هغو سترو برياوو څخه شمیرل کیږي چې د یوه ځپل شوي اولس د ژوندانه د هر اړخیزي نیکمرغۍ په لاره کې ستر ګام بلل کیږي او اوس مونږ د تاریخ په همدغه ازمایښت او ستونزمنو شرایطو کې واقع یو که له یوې خوا د انتخاباتو لپاره په تیاری او روان بهیر کې زمونږ د اولس هیلی د را تازه کیدو په لور ښکاري له بلې خوا د انتخاباتو په بهیر او په تیره بیا د رایو د ورکولو لپاره د کارتونو په ورکړه کې دومره نیمګړتیاوې رامنځته شوې چې په زیاتو سیمو کې یې د خلکو د شکایتونو غږونه

راپورته کړې د بیلګې په توګه په ځینو سیمو کې له کارتونو څخه د ناریینه وو پاتې کیدل. د ښځو پاتې کیدل او یا په ځینو سیمو کې یو نفر ته زیات کارتونو ورکول له قانون څخه خلاف له ۱۸ کلن څخه د کښته عمر درلودونکو ته یو یا څو کارتونه ورکول دا هغه څه دي چې له یوې خوا د انتخاباتو په قانوني پړاوونو کې خنډونه را پیدا کوي او له بلې خوا د خلکو باور او اعتماد دولت په قانوني حرکت باندې کمزوری او له منځه وړي.

د کارتونو ورکوونکو ادارو په کم وخت کې وکړای شول چې په ځینو ځایو کې ځینو کسانو ته د څو څو کارتونو په ورکولو سره د کارتونو شمیر له ۹ میلیونو څخه لوړه کړي خو اوس اوبه له ورخه تیرې شوي لازمه او زیاته ضروري ده چې د انتخاباتو د ګډ کمیسیون مسوول چارواکي د پورتنی موجودی نیمګړتیا په برخه کې زیات متوجې شي چې د انتخاباتو د ورستیو بهیرونو په ترڅ کې په پیسو د کارتونو د اخیستلو چې همدا اوس په ولسونو کې د ځینو له خوا یې د اخیستلو اوازې هم خپرې شوي مخه ونیسي او هیڅوك ونشي کړای چې له یوې رایي پرته زیاتی رایي ورکړي دغه راز چې په زیاتو سیمو کې له ۱۸ کلن څخه د کم عمر درلودونکو ته چې کارتونو ورکړل شوي باید د داسې اشخاصو له خوا د رایې ورکولو مخه چې دوی د خپل عمر له مخې خپل وړ کاندید نشي پیژندلی ونیول شي، څو وکړای شو په انتخاباتو کې له قانوني اصولو سره سم یو نفر یوازې یوه رایه ورکړي او بس.

بطلان کارتهای رأی دهی در کندز

کارت های رأی دهی در هفت روستای ولایت کندز باطل اعلام شد. از اهالی روست ها خواسته شده است که مجدداً برای ثبت نام به مرکز خاص این روست ها مراجعه کنند. مانیول دسلوا سخنگوی دفتر هیأت نمایندگی سازمان ملل متحد گفت که این کارت ها بدلیل اینکه یک مرکز ثبت نام در کندز بطور غیر قانونی در غیاب یکصد وشصت زن کارت های رأی دهی به آنان را توزیع کرده است باطل اعلام می شود آقای دسلوا گفت که کارمند این مرکز که دست به عمل خلاف مقررات زده بود از وظیفه اش سبکدوش شده است.

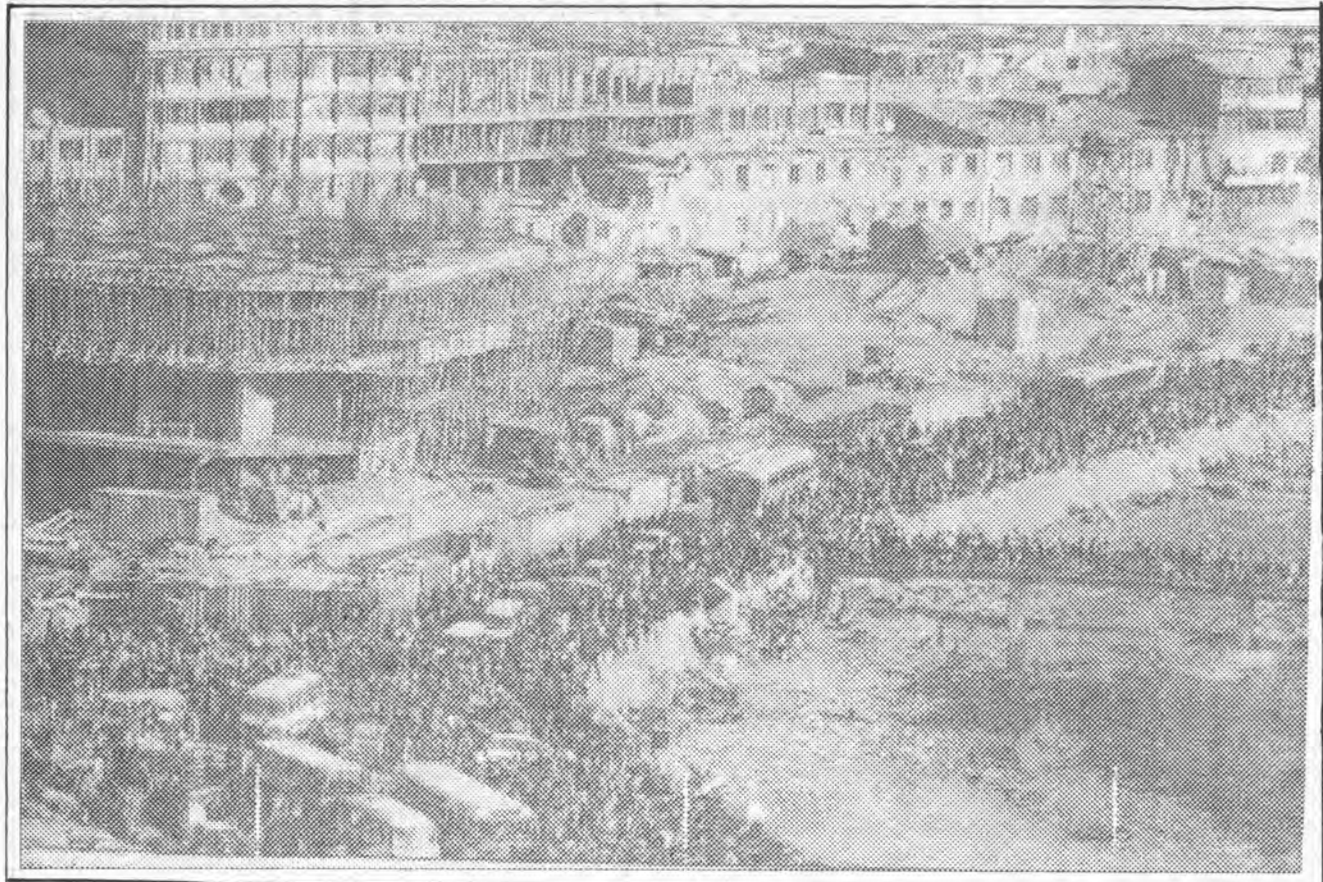

حل پرابلم های شهری بخصوص شهر کابل پایتخت بانفوس سه میلیونی آن آیا شامل وعده های سپرده شده از سوی کاندیدان محترم مقام ریاست جمهوری آینده کشور گردیده است؟

در گیری افراد مربوط به والی های هرات وغور

درگیری های تازه در هرات میان نیروهای وفادار به محمد اسماعیل والی هرات و نیروهای تحت قوماندہ ابراهیم ملک‌زاده والی غور شب یکشنبه آغاز شده است. گفته‌می شود د راین در گیری ها که در ولسوالی چشت درشمال شرق هرات همچنان ادامه‌دارد حد اقل سه کشته وسه مجروح به‌جاگذاشته است. هر دو طرف درگیر در مورد آغاز این درگیری ها اظهارات ضدونقیض ارایه کرده‌اند. غلام حضرت قوماندان امنیه‌ولسوالی چشت سقوط دره‌تخت را بدست نیروهای ابراهیم ملک‌زاده والی غور تأیید می کند اما یک‌تن از مسئولان ولایت غور حضور نیروهای والی غور را درین منطقه تکذیب کرد.

ظاهر عظیمی سخنگوی وزارت دفاع از آمادگی های این‌وزارت در جلوگیری ازین‌درگیری خبرداد وگفت وزارت دفاع‌در راستای انتخابات با هر گونه نا امنی جدا مخالف است.

اظهار تأسف نماینده خاص سرمنشی س . م.م

ژان ارنولد نماینده خاص سرمنشی ملل متحد از کشته‌شدن دوکارمند ثبت‌نام وزخمی شدن یک‌تن دیگر اظهار تأسف کرده‌است. درنامه خبری دفتر یونما که‌به همین مناسبت منتشر شد آمده است که باوجود اینکه‌پولیس یک‌تن را به ظن دست داشتن درین حادثه باز داشت کرده است اما این سازمان امید وار است تا تمام عاملان این حادثه بازداشت شده‌وتحت محاکمه‌قانونی قرار بگیرند. بعد ازحمله‌برسه کارمند ثبت‌نام فعالیت های مرکزی ثبت نام تنها درولسوالی شهید حساس ولایت ارزگان درحال‌تعلیق درآمده است اما روند ثبت‌نام درمناطق دیگر این ولایت همچنان ادامه‌دارد. روند ثبت نام داو طلبان شرکت درانتخابات‌نیز عاری از خسارات نبوده‌است.

دو سرباز امریکایی ویک ترجمان افغان کشته شد

AP

دوتن از سربازان امریکایی ویک ترجمان افغان زمانی در جنوب کشور به هلاکت رسیدند که موتر حامل شان بایک ماین تعبیه شده اصابت کرد.

یک سخنگوی اردوی ایالات متحده افزود، سرباز سومی امریکا در اثر انفجار روز شنبه در ولایت غزنی زخمی گردیده است. این حمله پس از آن صورت گرفت که نظامیان ایالات متحده در افغانستان روز یکشنبه گفتند که شش عسکر امریکایی در نتیجه دو حمله جداگانه افراد مظنون طالبان در ولایت زابل جراحت برداشته اند.

د هلمند والی له برید نه بچ شو

دهلمند والی شیر محمد اخندزاده ویلی طالبانو دده دوژنې هڅه کړې خو دې پکې روغ رمټ پاتې شوی دی. امنیتی چارواکو دپېښې په تړاو اولس تنه نیولي. ۴مخ

په غور کې خپل منځي شخړو بیا زور موندلی

د غور ولایت دکولك په ولسوالی کې یوناراضي قوماندان عبد الستار ادعا کړې چې دده او د غور د والي داکتر ابراهیم څواکونو تر منځ جګړه پیل شوې ده. ۴مخ

وزیر معادن و صنایع پاسخ میگوید

> خواننده عزیز!
> درین شماره خبرنگار اراده گفت و شنودی اختصاصی یی را که با آقای محمد حکیم تنیوال وزیر معادن و صنایع انجام داده بود آماده نشر ساخته است.
> درین مصاحبه آقای تنیوال در رابطه با کارهای انجام شده، مشکلات و پلان های کاری آینده به خبرنگار ما معلوماتی را ارایه داشته اند که با تشکر از جناب شان اینک شما را در جریان این صحبت قرار میدهیم.

سوال: پالیسی عمومی وزارت معادن و صنایع در شرایط کنونی چه می باشد؟

جواب: پالیسی وزارت معادن و صنایع مطابق پالیسی دولت انتقالی اسلامی افغانستان که اساس آن را:

قانون اساسی، قانون سرمایه گذاری، قانون معادن و قانون نفت و گاز تشکیل داده است، هدف عمده این پالیسی را تشویق و جلب سرمایه گذاری داخلی و خارجی که در نهایت رسیدن به خصوصی سازی بوده که در نتیجه باعث ارتقای سطح تولید و رشد اقتصادی می گردد.

وزارت معادن و صنایع از جمله وزارت های سکتوری بوده که در پخش های معادن جامد، صنایع، نفت و گاز، سروی معدن و جیولوجی، استخراج معادن و تحقیقات جیوانجنیری مصرف اجرای وظایف می باشد.

سوال: جهت براورده شدن اهداف مطروحه خویش تاکنون کدام کارهای را انجام داده اید، لطفاً معلومات ارائه نمایید؟

جواب ۱: به منظور تحقق اهداف فوق وزارت معادن و صنایع در قدم نخست تصمیم گرفت تا در عرصه های تفحص و اکتشاف و استخراج طرز استفاده از منابع مذکور قوانین و مقررات و مودل های قرار دادها را ترتیب و به معرض اجرا قرار دهد که بدین جهت در سال ۱۳۸۲ پروژه را تحت نام پالیسی سکتوری در چوکات قانون روی دست گرفت که فوند این پروژه را بانک جهانی تمویل می نماید و کار این پروژه عنقریب به پایان خواهد رسید.

۲: جهت بررسی انرژی و ماسترپلان گاز که ظرفیت های انرژتیک کشور را ارزیابی و تثبیت می نماید، وزارت معادن و صنایع پروژه را در این عرصه رویدست گرفت که وجوه مالی آن از طرف بانک انکشافی آسیایی تمویل گردید و کار این پروژه فعلاً خاتمه یافته است.

۳: تصدی کار خانجات جنگلک یکی از تصدی دولتی بود.

که در طول سال های جنگ خسارات فوق العاده زیاد برداشته است که جهت بازسازی تصدی مذکور در سال ۱۳۸۲ تمدید شبکه برق آن پلان شده بود و به مصرف ۴۰۴۸۰ هزار دالر امریکایی کار این پروژه در ربع اول ۱۳۸۲ به پایه اکمال رسید و اکنون به بهره برداری قرار دارد.

۴: کمپنی (Hill International) فابریکات کود و برق مزار شریف و تمدید پایپ لین گاز شمال په کابل را به کمک مالی بانک جهانی تحت مطالعه قرار دادند.

که به اساس آن در مورد احیای مجدد فابریکه کود و برق و یا ساختمان یک یا دو دستگاه جدید تولید کود با استفاده از گاز طبیع افغانستان معه برق حرارتی، تمدید لوله گاز شمال به کابل.

تصامیم لازمه اتخاذ می گردد.

۵: در برج حوت سال ۱۳۸۲ قرار داد با Gustovson عقد گردید که به موجب آن بلاک بندی ساحات نفت و گاز صفحات کشور ترتیب و جهت داوطلبی برای سکتور خصوصی آماده میگردد که به منظور اعلانات در شهرهای عمده به شمول کابل براه انداخته خواهد شد که راپور نهایی در این مورد تکمیل و به وزارت ارایه خواهد کرد.

۶: ارتقای سطح دانش کارمندان وزارت معادن و صنایع (بلند بردن سطح دانش مسلکی کارمندان در سکتورهای مربوط)

یکی از پروژه های دیگر سال ۱۳۸۲ این وزارت می باشد که این پروژه به همکاری مالی بانک انکشافی اسیایی و فعالیت استادان و متخصصین این وزارت به پیش برده می شود.

در بخش های کمپیوتر و لسان انگلیسی کارمندان این وزارت اموزش دیده اند.

در این مدت ۳۹۸ نفر کارمندان شامل این کورس ها گردیده بودند و به تعداد ۱۵۰ نفر از کورس های مذکور فارغ گردیده اند و فعلاً ۱۰۸ نفر کارمندان وزارت شامل کورس های لسان انگلیسی می باشد که توسط ۵ نفر استاد کورس مذکور تدریس می شوند.

سوال: معادن جامد تثبیت شده کدام ها بوده و در کجا قرار دارند؟

جواب:

عده از معادن جامد یکه تثبیت شده اند عبارت از:

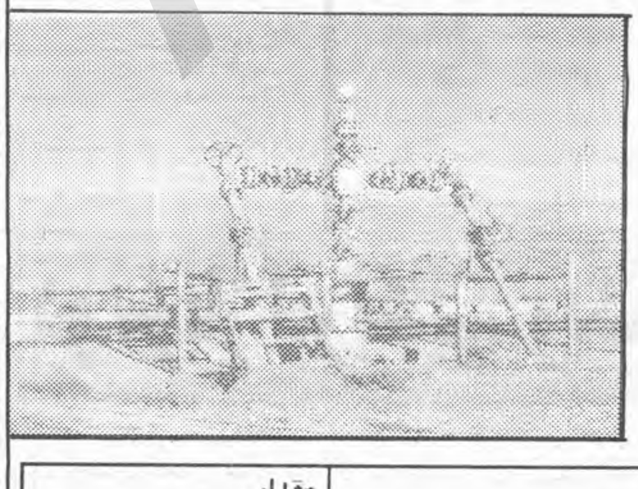

شماره	اسم معادن	موقعیت	مقدار
۱	ذغال سنگ	بغلان، سمنگان، بامیان، تخار و هرات	۱۲۵ میلیون تن
۲	مس	عینک، جوهر، شیدایی، دربند، کندلان	۱۱,۳۳ میلیون تن
۳	آهن	حاجی گک، قولی خویش، میاچر، قورماج، زیرک	۲۲۸۳ میلیون تن ذخیره عمومی
۴	طلا	ویکادور، زرکشان، سمتی، نورابه	۱۶,۹۶ تن
۵	تالک	اچین، ماماخیل	۱,۷۱ میلیون تن
۶	فلوریت	لرزگان، جاخوت	۸,۷ میلیون تن
۷	بیرایت	سنگلان، فرنجل	۴۹۰ - ۶۰۰ هزار تن
۸	سلیستن	کروتا، تنگی	۱,۸۵۶ میلیون تن
۹	ابرک	تکانه، پیچغان و لغمان	۲۹۷۵,۲۵ تن
۱۰	نمک	اندخوی، تخار بلخ هرات	در حدود ۴۰۰ میلیون تن
۱۱	بیرایت	سنگلان هرات و فرنجل غوربند	۱۵۰ - ۲۰۰ هزار تن
۱۲	المونیم	زابل	۳۰ - ۳۵ میلیون تن
۱۳	کرومیت	لوگر	۸۱,۰ هزار تن
۱۴	نفت	انگوت، اقدریا، قشقری، زمرد سای، علی گل و بازار کمی	۱۳,۰ میلیون تن
۱۵	گاز	جمعه، باشکور، جنگل کلان، خواجه پولان، خواجه گوگردک و یتیم طاق	۷۵ میلیارد متر مکعب

ادامه دارد...

ملی عواید باید د کلکې څارنې په واسطه ترلاسه شي

نادر

نن سبا په ټولو پرمختللو ټولنو کې مرکزي او ولایتي عوایدو ته زیاته پاملرنه کیږي داسې هیوادونه نه یوازې د ټولو مرکزي او ولایتي عوایدو په شته والي او راغونډولو باندې څارنه کوي بلکې په سوداګرو او عایداتي ادارو او اشخاصو باندې د بیلابیلو ټیکسونو او مالیاتو داینبودلو او د هغوی د ګټو په پام کې نیولو سره په کې بدلونونه د قانوني موادو په پام کې نیولو سره راوړي او د داسې عایداتي سرچینو په مشرۍ کې عدل او سپیڅلي اشخاص ګمارې. خو زموږ په هیواد کې د جنګونو او ګډوډۍ او نورو اداري فسادونو د شته والي له امله لاتر اوسه پورې مرکزي اداري ته لکه څنګه چې لازمه ده له ټولو مرکزي او ولایتي عایداتي ادارو او ګمرکونو څخه عواید مرکز ته نه لیږدول کیږي دولتي عواید د اشخاصو په جیب کې په بیلابیلو لارو او طریقو سره اچول کیږي.

تیر کال چې د ولسمشر حامد کرزي د ټوندي وینا له امله چې باید عواید مرکز ته راولیږدول شي تر څه اندازې پورې مرکز ته د عوایدو د لیږد په برخه کې یو پیل وشو خو لاوس هم پداسې ادارو کې د رشوت او بډو په اخیستلو سره دولتي عواید په شخصي جیبونو کې لویږي د رشوتونو په اخیستلو سره دولتي عوایدو ته ستر ګوزار رسیږي او همدا وجه ده چې دولتي عواید کمیږي.

که چیرې همدا ډول نیمګړتیا روانه وي موږ او زموږ دولت هیڅکله په اقتصادي لحاظ پورته کیدلی نشو او تر څو به مو بهرنیو مرستو ته سترګې نیولې وي د ملي بودجې د تطبیق او د پیاوړتیا لپاره چې د روان کال د اسد په ۱۳ نیټه د مالیې او کورنیو چارو وزارتونو له خوا کوم سیمنار جوړ شوی و پدې خبره زور واچول شوو چې د والیانو او مستوفیانو له کلکې پاملرنې پرته د ملي عوایدو د راغونډولو او د ملي بودجې د پیاوړتیا په برخه کې اغیزمنې نتیجې نشو ترلاسه کولای او دغه دندې د ټولو مسوولو هیوادوالو ګډه او له مسوولیت څخه ډکه دنده وبلله.

د مالیې د وزیر اشرف غني د وینا له مخې همدا اوس زموږ په سلو کې پنځوس عادي بودجه له نړیوالو مرستو څخه ترلاسه کیږي او د روان کال کورنی عواید یې پنځلس اعشاریه اته دیرش میلیارده افغانۍ اټکل کړي دي چې زموږ د عادي بودجې لګښت پوره کولای شي

خو دا لګښت او تر دې وروسته به زموږ ملي عواید هغه وخت پوره شي چې زموږ په ټولو عایداتي ادارو او ګمرکونو باندې د کلکې څارنې به برخه کې لکه د بهرنیو هیوادونو په څیر علمي او سنجول پلانونه وټاکل شي او وخت په وخت مرکزي اداري ترې شفاف حساب ترلاسه کړي. خو اوس یوه ستونزه دا په منځ کې پرته ده چې تجاران د بډو په ورکولو کې خپل ډیر جنسونه له ګمرکي ټکس څخه ژغوري نورې عایداتي اداري هم د بډو په اخیستلو سره ملي عوایدو ته تاوان ورکوي ګټې یې د دوه اړخیزه اشخاصو په جیبونو کې ویشل کیږي او دا هغه ستونزه ده چې په اوسنیو شرایطو کې د مجرم نیول سختوي او مجرم د ځان د خلاصون لپاره نه لارې چارې برابرولی شي خو لدې ټولو سره سره باید د دولت اړوندې مسوولې اداری په ځان باندې د باور او اعتماد د راپیداکولو او د ملي عوایدو د پیاوړتیا لپاره لازمې لارې پیدا او جدي اجراات ترلاس لاندې ونیسي او که نه، ویلای شو چې موږ به نورې نړۍ ته لاس نیولی وي او خپل ملي عواید به مو د شخصي خلکو په لاس کې حیف ومایل شي او په نتیجه کې به خوار او زار او د تل لپاره به وروسته پاتې اوسو.

ACKU

زندگی در هنر

متصدی صفحه: زحل

به بهانه صدمین سال تولد پابلو نرودا؛ شاعر عاشقانه ها

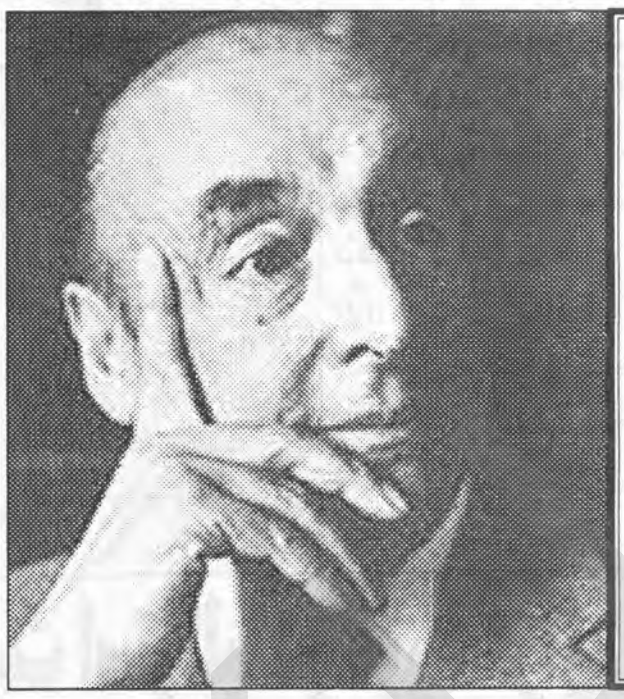

شاید گزافه نباشد اگر پابلو نرودا را پر خواننده ترین شاعر معاصر جهان بدانیم. کمتر کسی را در عرصه شعر معاصر جهان می شود یافت که مانند پابلو نرودا محبوب باشد.

نرودا در ۱۹۰۴ در پارال یکی از شهرهای کوچک چیلی بدنیا آمد. در دوران مکتب با گابریلا میسترال شاعره سرشناس چیلی که اولین جایزه نوبل را برای چیلی به ارمغان آورد آشنا شد و این میسترال بود که دروازه دنیای ادبیات و شعر را به روی او باز کرد.

نرودا از ۱۵ سالگی وارد عرصه ادبیات شد و از این تاریخ به بعد بود که بی وقفه شعر سرود و زندگی پر از حادثه خود را پی گرفت.

نرودا در پر التهاب ترین دوران تاریخ جهان زیست. او که ناخواسته و تنها به دنبال یافتن شغل با توصیه یکی از آشنایان پر نفوذ به عنوان قنسول به رانگون در برما اعزام شده بود. از همان دوران جوانی در عرصه ادبیات و سیاست، فعالیت پر شوری را پیش گرفت.

نرودا نیز مانند هزاران نیروی روشنفکر دهه ۳۰ میلادی مجذوب آرمانهای کمونیستی شد و به جبهه چپ پیوست. فعالانه در مبارزه علیه دیکتاتور اسپانیا در جنگهای داخلی شرکت کرد. او در کتاب خود به نام "خاطرات" می نویسد که چگونه در بحبوحه جنگ در مادرید اشعارش با نام "اسپانیا در قلب من" را که کاغذهایش از خمیر کردن کاغذهای باطله و حتی پیراهن سربازان تهیه شده بود در تیراژ ۲۰۰ نسخه چاپ شد و دست به دست میان مبارزان در سنگرها گشت.

سفرهای متعدد نرودا چه در سالهایی که به طور رسمی نماینده دولت چیلی در سفارتخانه های کشورهای گوناگون بود و چه در سالهای تبعید از چیلی، او را با چهره های برجسته قرن در ادبیات و سیاست آشنا کرد.

نرودا در کتاب خاطرات خود از آشنایی با نهرو، مائوتسه تونگ، چوین لای، فیدل کاسترو و تقریبا تمامی غولهای ادبی دهه های ۳۰ تا ۷۰ میلادی سخن می گوید.

در دوران جنگ سرد نرودا متهم به طرفداری از استالین شد اما شعر او چنان پر قدرت و ماورای جنجالهای روزمره بود که مخالفانش نتوانستند با این اتهامات او را از میدان بدر کنند.

اشعار تغزلی نرودا از چنان قدرتی برخوردارند که مرزهای جغرافیایی را شکسته و به راحتی در دل مردم جهان می نشیند.

در ایران تا مدتها نرودا به عنوان شاعری سیاسی و مبارز شناخته شده بود. مترجمان اشعار او - شاید بیشتر به سبب نیاز آن روزها - شعرهای سیاسی او را ترجمه کرده بودند. اما اگر مجموعه کارهای او را در نظر بگیریم نرودا را می توان به جرئت شاعر عاشقانه ها نامید. اشعار او در باره عشق بسیار زیبا و گاه از نظر غنای تصویری و ایجاز حیرت انگیز و غیر قابل دستیابی هستند.

نخستین مجموعه از شعرهای عاشقانه نرودا به فارسی با نام "هوا را از من بگیر، خنده ات را نه" در سال ۱۳۷۴ توسط نشرات چشمه به چاپ رسید که استقبال زیادی از آن شد و اکنون چاپ هشتم این کتاب در بازار است. پس از این کتاب، مجموعه های دیگری نیز از او چاپ شد و پابلو نرودا امروز چهره یی است شناخته شده برای دوستداران شعر.

نرودا پس از روی کار آمدن حکومت سالوادور آلنده، در ایسلانگرا اقامت کرد و از سیاست بکلی کناره گرفت. ۱۱ روز بعد از کودتای ۱۹۷۳ در چیلی و کشته شدن آلنده نرودا در اقامتگاه خودش در ایسلانگرا چشم از جهان بست.

نمونه یی از ترجمه یک شعر نرودا

امروز روزی بود چون جامی لبریز
امروز روزی بود چون موجی سترگ
امروز روزی بود به پهنای زمین
امروز دریای توفانی
ما را با بوسه یی بلند کرد
چنان بلند که به آذرخشی لرزیدیم
و گره خورده در هم فرودمان آورد
بی اینکه از هم جدایمان کند
امروز تنمان فراخ شد

دسفر صفر تول ناکام له کتاب څخه

د هغه سترګو چینې وچې شوې

لیکنه: سهراب دیدار

وروستۍ برخه

کله چې کور ته لاړم پلار مې ازبکي لنګۍ وهلې چپنه یې په اوږو وه. غواګانو ته یې په اخور کې واښه اچول بیا راغی په کټ کې کېناست. زه ورنږدې شوم پلار ته مې سترې مشي وکړه. بیا مې ورته وویل:

- پلاره یو سړي ته پهلوان اکرم وویل چې دوی ناقل دي. ستاسو د جلال ابد دي. ناقل څه ته وایي؟

پلار مې وخندل بیا یې د تایید په ډول سر وښوراوو. ویې ویل:

- موږ اصلاً د جلال اباد یو. ځکه موږ ته ناقل وایي. له هغه ځایه دلته پخوا راغلي یو پلار مې یو وار نسوار په خپله خوله کې واچول لنګۍ یې د کټ په پښه کېښوده. بیا یې وویل:

- موږ په جلال کې ځمکه نه لرو. سوازې پلرنی شریک کور لرو کاکا دې په کې اوسیږي د هغه نوم غلام سخي دی. خو خلک ورته کوز سخي وایي. په کوچینوالي کې شري شوی و یوه سترګه یې ړنده شوې ده

ما په زړورتیا سره وویل

- ما خو خپل کلي ته بوځه. چې کاکا مې ووینم او د هغه زامن وپیژنم پلار مې نسوار توکړل بیرته کېناست بیا یې وویل:

- زموږ کلی اباد دی. په شنو باغونو پټ دی. ښه لوی ښوونځی په کې دی. خو خبر شوی یم. چې اوس سوزول شوی دی. چې کراري شوه لاړ به شو. اوس خو جنګونه دي په لاره کې مجاهد دي.

په زړورتیا سره مې وویل:

- وی دې که نه. پلاره لاړ به شو.

پلار زما دې خام فکر ته وخندل.

- خدای مهربانه دی لاړ به شو. کراري به شي لارې به ښې شي. په ټولو خپلوانو به دې وګرځوم اوس په لاره کې مجاهدین د حکومت نفر کښته کوي. ټول خلک پورته شوي دي.

پلاره ته خو حکومت کې کار نه کوې. که نه.

پلار مې وویل:

- هغوی ما څه پیژني. چې زه خیاط یم.

پلار مې دا خبره وکړه روان شو. په څه کار پسې ته کوره ووت بیا داسې وخت کې کورته راوزل شو. چې په وینو ککړ او ټپي شوی و.

زما په زړه کې ډېره مینه وه. چې خپل پلار سره لاړ شم او خپلوان نه نږدې څخه وګورم او نن زما دا ارمان پوره کېدونکی و. ما به کله د چا یو غوړپ کوه او کله به په خپلو سوچونو کې ننګ وم. زه اوس خپل کلي ته رارسیدلی وم. ما نکه د هوسۍ په څېر هر لوري ته کتل. خو ما ته د اباد کلي په ځای ورانې کنډوالې ښکارېدې. او د شنو باغونو په ځای مې نیمه وچې او وچې ونې لیدلې چې د پښو په پونو ولاړې وې او لږ څه وړاندې مې په یوه سوي ښوونځي چې کنډوالو او نقشه یې ښکارېده ولید. زه کرار ناست وم. په زړه کې مې تصمیم نیولو چې څنګه د خپل کاکا پوښتنه وکړم. په دې وخت کې یو سړی راغی د ایښودل شوي کټ په بازو کېناست ما ته یې وکتل ویې ویل:

- وروره میلمه یې. که کوربه؟

ما په دې زړه کې وویل. چې زه خو دواړه یم او هیڅ یک وم. چې څه ورته ووایم خو بیا مې ورته وویل: زه د همدې کلي یم پلار او نیکه مې د همدې کلي دي زه د خلیفه جواد زوی یم. هغه سړی سمدلاسه پورته شو په غېږ کې یې ونیولم. ته خو خپل وختې ځلمی

سمدوار چې ته یې مخ واړوو

دا خو د سخي ورارہ دی. راځه راځه چې بودې خم

زه ورسره روان شوم. په همغه کوز یې وردننه کړم. چې لږ مخکې په هغه کې د ښځو ژړاګانې وې. هلته د ښځو او نرینه وو ډېره ګڼه ګوڼه وه. چې پوښتنې ته راغلي وي.

ګورم چې هغه ډاکټر په کټ کې ناست او بالښتونه ورته ایښودل شوي دي. یو سپین ږیری موږ ته رانږدې شو زما ملګري ورته وویل:

- زېرې مې در بندي د خلیفه جواد زوی مې درته راوستلو. هغه زما کاکا و. په غېږ کې یې ونیولم او راته په ژړا شو. زما په سترګو کې هم اوښکې راغلې. ښځې او ماشومان راته تو شول. چې سترې مشي کوله. چې په غېږ کې نیولم بیا ډاکټر سیب ته راغلم. هغه ته مې لاس ورکړ په ډک ستوني یې وویل

- د کاکا بچیه زما هیڅکله هېر شوی نه یې ستي. موږ چې کراري به شي زه به کندز ته درځمه. چې کاکا ووینم او د کاکا بچیان تېره هفته چې کابل ته ورسیدم. د کندز اډې ته ورنږدې شوم د قدرت د چوکۍ د مینه والو په جګړه کې د توغندي خوراک شوم. لږ غلی شو. بیا یې وویل:

- کاکا څنګه و؟

زه لږ غلی شوم. چې څه ووایم. زما په سترګو کې اوښکې وې. ستوني مې ډک شو او غریو ونیوم. خو یوازې دومره مې وویل: پلار مې هم په یوه چودنه کې...

نوره مې خبره په ستوني کې وچه شوه او چې لږ سه صورت شوم. بیا مې ورته وویل سترګی دې بریښي که څنګه؟ زخمي خو به نه وي؟

هغه نه یو سوړ اسویلی سره وویل:

- د خدای پاک دا ستر نعمت. دا دواړه سترګې. دا زما خوږې سترګې

نور غلی شو. خند وروسته یې وویل:

- زما سترګې د قدرت د لیونیو خوراک شوې.

نور څه یې هم په زړه کې وو. خو خبرې یې په ستوني کې کلکې ونښتې. خو چې ما ورته وکتل د هغه د سترګو چینې وچې شوې وې.

نمایش فلم ایرانی خواب تلخ در کن

فستیوال کن خلوت تر از سال هاي گذشته و با فلم هایی نه چندان فوق العاده ادامه یافت.

چهاردهم ماه می. فلم خواب تلخ ساخته محسن امیر یوسفی در بخش دو هفته کارگردانان به نمایش درآمد. این فلم به عنوان اولین فلم بلند کارگردانش از جمله کاندیداهای جایزه کمره طلایی است.

فلم، داستان مرد مرده شویی است که بعد از چهل سال کار، از کهولت و بیماری احساس مرگ می کند اما احساس علاقمندی او به زن بیوه یی که در همان گورستان مرده شوی زنان است، به او نیرو می بخشد و به دلبستگی او به زندگی می افزاید و ما در آخر فلم می بینیم که زن با چادر سیاه بر پشت (قنجغه) بایسکل نشسته است و مرد رکاب زنان او را به گردش می برد.

فلم نگاهی طنزآمیز به مرگ دارد و چهره اسطوره وار عباس اسفندیاری، بازیگر اصلی فلم که خود، مرده شوی حرفه یی است، به فلم گیرایی خاصی بخشیده است.

محسن امیریوسفی سه سال پیش همین ماجرا را در فلم کوتاه و مستند گونه یی با عنوان دست های سنگی ساخت که جذاب تر از فلم تازه او خواب تلخ بود هر چند که ماجراي دلبستگی مرد به زن و احساس امید به زندگی در آن فلم جایی نداشت.

آقاي امیر یوسفی در گفتگویی گفت که این سرنوشت همه یی فلم هایی است که قبلاً فلم کوتاهی از آنها ساخته شده باشد.

او اشاره کرد که در این فلم بلند صحنه های رویا و خیال و صحنه هایی که کابوس مرده شوی را گنجاندیم. با فلم قبلی تفاوت عمده پیدا کرد و با این تفاوت ها جرأت پیدا کردم که به روایت بلند فلم فکر کنم و آن را بسازم.

Chopard
AFP

در یاد بود از پوهاند جاوید

محفل علمی یاد بود از شادروان اکادیمسین پوهاند دکتور عبدالاحمد جاوید استاد ممتاز پوهنتون کابل، مصادف به‌نخستین سالروز وفات ایشان دیروز در بنیاد فرهنگ وجامعه مدنی تدویر یافت.

در محفل مذکور که استادان ودانشمندان پوهنتون کابل واکادمی علوم افغانستان شرکت نموده بودند میر احمد جوینده رئیس بنیاد فرهنگ وجامعه‌مدنی، معینان نشراتی وکلتوری وزارت اطلاعات وفرهنگ، سرمحقق حسین فرمند، پوهاند دکتور عبدالقیوم قویم، سرمحقق عبدالله بختانی خدمتگار، پوهاند دکتور حسین یمین وسرمحقق عبدالواجد واجد، پیرامون کارنامه ها، شخصیت، آثار وافکار پوهاند جاوید شخصیت علمی و فرهنگی کشور صحبت نمودند.

محمد اعظم رهنورد زریاب مشاور وزارت اطلاعات وفرهنگ ضمن صحبت پیرامون خدمات فرهنگی پوهاند جاوید گفت: "درافغانستان فرهنگ وادب با نام جاوید گره خورده است اگر نامی از فرهنگ و ادب معاصر گرفته شود امکان ندارد که نام پوهاندجاوید در آن ذکر نگردد."

پوهاند جاوید متولد سال ۱۳۰۴ خرشیدی باغ علیمردان کابل است که پس از انجام تعلیمات دوره مکتب وتحصیلات عالی در پوهنتون کابل تا اینکه در سال ۱۳۳۵ خرشیدی دکتورای خویش را در زبان وادب دری از ایران بدست آورد او جمعاً نیم قرن از تربیت وآموزش کادر های اکادمیک گرفته تا نوشتن رسالات و مقالات علمی در کشور خدمت کرد و آثار متعددی مانند تاریخچه ادبیات فارسی، شاهنامه ها و زبان دری، آثار برگزیده، فرهنگ جاوید، املاوانشای عالی، یک دوره تاریخ ادبیات فصلی در ادبیات دری به‌زبان انگلیسی، کوچ وبلوچ، گل های خونین، کتاب‌های درسی مکاتب رساله اشعار فارسی خوشحال خان ختک، بت‌های بامیان، اوستا و انوشت.

پوهاند جاوید دارای لقب اکادیمیسنی کارمند شایسته فرهنگ و دارنده یی مدال ها ونشان افتخار میباشد.

مرحوم پوهاند جاوید بتاریخ نهم اسد سال ۱۳۸۲ در اثر بیماری سرطان به عمر ۷۸ سالگی در عالم مهاجرت در لندن داعی اجل را لبیک گفت و در سیزدهم اسد در حضیره شهدای صالحین در جنوب شهر کابل محترمانه به‌خاک سپرده شد.

نیکپی

سیف الله اختر په کابل کې د القاعده روزنیز کمپ مشر و

پاکستاني چارواکي وايي چې د هغه سړي وروستی نيونه چې دوی يې د القاعدې د شبکې وتلی فعال غړی بولي ددې جال په وړاندې د څرګندو برياوو نښه ده. د پاکستان د اطلاعاتو وزير شيخ رشيد احمد د اسوشتيد پرس اژانس سره په مرکه کې ويلي چې قاري سيف الله اختر چې په عربي متحده اماراتو کې نيول شوی اوس ددوی سره بندي دی.

ښاغلی رشيد احمد زياته کړه چې نيول شوی تن د کابل په ريشخورو کې د القاعده د يو روزنيز کمپ مشري کوله چې هلته يې د وژنو او تښتونو په اړه مهارتونه او عادي پوځي زده کړې ورښوولې دي هغه ويلي چې دری زره او پنځه سوه تنو پدغه کمپ کې زده کړې کړي.

پاکستاني استخباراتو همدغه شان ښاغلی اختر د ولسمشر پرويز مشرف د دوو وژنو له هڅو سره تړلی دی.

د هلمند والي...

دچارواکو په خبره له دوی سره په شپږ کلاشينکوفو اودوو ماشيندارو سربېره پنځه ريموټ کنترول بمونه او مخابراتي وسايل نيول شوي دي. دپوليسو وياند په هلمند کې وايي دنيول شوو کسانو په مرسته يې هغه څوك مونډلي چې وايي دهلمند دوالي دوژلو هڅه يې کوله. دشير محمد اخندزاده دلاڼې پرسر ورمه شپه يو کرولا موټر ومونډل شو چې پنځلس توغندي پکې چاوديدو ته اماده شوي وو پوليس دغه راز په هلمند کې وايي چې په نيول شوو کسانو کې دړې تنه مهم طالبان دي

په غور کې...

تر دې مخکې هم د نوموړو تر منځ د خپل منځي اختلافاتو په سر نښتې رامنځ ته شوې وې خو د غور چارواکو تر اوسه پورې د تولك په ولسوالۍ کې د وروستيو نښتو خبره تايد کړې نده.

ددفاع وزارت په غور کې دغه نښتې سختې غندلې او وايي چې په سيمه کې د وروستيو کړکيچونو او ستونزو د هوارولو په موخه يې نوي اقدامات په پام کې نيولي دي. په غور کې وروستيو نښتو په خلکو کې زياتې انديښنې پارولي دي. غور ته د مرکزي دولت څو لوړ پوړي پلاوې د سيالو نظاميانو د جوړ جاړې په موخه تللی خو لايې پايلې نا څرګندې پاتې دي

تامین امنیت حوزه های رای دهی از اهمیت زیاد برخوردار است

سازمان ملل متحد می گوید. که تأمین امنیت روز انتخابات ریاست جمهوری در افغانستان از نگرانی های عمده این سازمان است . مانویل دسلوا سخنگوی سازمان ملل متحد در یک کنفرانس خبری در کابل گفت: با توجه به حملاتی که علیه کارمندان انتخاباتی که سرگرم ثبت نام رای دهندگان بودند صورت گرفته تأمین امنیت پنج هزار حوزه های رأی دهی درروز انتخابات از اهمیت بسیار زیاد برخوردار است.

سخنگوي یوناما افزود : همین اکنون میان یوناما. وزارت دفاع. وامور داخله وهمچنان نیروهای آیساف و نیروهای ائتلافی به رهبری امریکا روی طرح یک پلان امنیتی کار بشدت جریان دارد.

افتتاح نمایشگاه کارتون

نمایشگاه کارتونی شامل سی ماده اعلامیه جهانی حقوق بشر و چهارده کارتون طنزی اجتماعی سیاسی اثر خالق علیزاده اخیراً در بنیاد فرهنگ وجامعه مدنی افتتاح شد.

این آثار کارتونی آمیزه یي با هنر نقاشی است که توجه علاقمندان کارتون را به خود جلب نموده است و تا پنجم سنبله به روی تماشا چیان خاصتاً گردانندگان جراید و مطبوعات مفتوح میباشد.

خالق علیزاده طراح این آثار کارتونی میگوید. که از طفولیت به این هنر. علاقمند بوده است و بعضی مراجع نشراتی از نشر کارتون های وی معذرت خواسته اند و خودش میخواهد تا مجله طنز و کارتونی مستقلی را تأسیس و آثار خود را به مطالعه علاقمندان قرار دهد.

پوهندوی محمد یونس طغیان استاد پوهنځی زبان وادبیات ومدیر مسوؤل جریدهٔ حقوق بشر ضمن تمجید از آثار مذکور گفت. که کارتون بیانگر حقایق بسیار مهم در بین جامعهٔ بشری میباشد و به این هنر باید توجه صورت بگیرد.

اراده

انتقاد از سیاست استرالیا در مورد عراق

AP

جمعی از دیپلمات ها و نظامیان عالیرتبه سابق استرالیا با انتشار نامه یی سیاست دولت شان در مشارکت در حمله به عراق و ادامه حضور نظامی در آن کشور را به شدت مورد انتقاد قرار داده اند.

در نامه سرگشاده ۴۳ تن از شخصیت های سیاسی و نظامی استرالیا . ازجمله دیپلمات های متقاعد، لوی درستیزهای سابق اردو، روسا وکارمندان دستگاه های امنیتی این کشور، متهم شده است که تصمیم به شرکت در جنگ علیه عراق را بر اساس فرض هایی غیرواقعی و فریبکارانه اتخاد کرد. امضا کنندگان این نامه گفته اند که با این اقدام. استرالیا به یک هدف بالقوه برای حملات تروریستی مبدل شده و مردم در معرض خطر بیشتری قرار گرفته اند.

آنان دولت را به پیروی کورکورانه از سیاست امریکا و تایید کننده بی اراده تصمیم های دولت ایالات متحده در مورد عراق متهم کرده اند.

در ماه اپریل سال جاری، گروهی از شخصیت های سابق بریتانیایی نیز با ارسال نامه مشابهی برای تونی بلیر، صدراعظم این کشور، از وی به دلیل آنچه که حمایت از سیاست های شکست خورده امریکا در شرق میانه خوانده بودند انتقاد کردند.

شخصیت های استرالیایی در نامه خود نوشته اند: ما در این مورد احساس نگرانی می کنیم که استرالیا بر اساس فرض های غیرواقعی و فریبکاری دولت ایالات متحده خود را متعهد ساخت تا در اشغال نظامی عراق شرکت کند.

آنان افزوده اند که گرچه رژیم صدام حسین در پی حمله نظامی به عراق سرنگون شد. اما دولت استرالیا سرنگونی این رژیم را به عنوان دلیل حمله به عراق مطرح نکرده بود.

اشاره نویسندگان به هشدار مقامات امریکایی و بریتانیایی در مورد خطر تسلیحات کشتار جمعی رژیم سابق عراق به عنوان بهانه اصلی برای اغاز جنگ علیه این کشور است.

دولت استرالیا از حامیان جدی جنگ علیه عراق بود و با اعزام حدود ۲۰۰۰ سرباز، در اشغال این کشور مشارکت مستقیم داشت.

در حال حاضر نیز واحدهایی متشکل از حدود ۸۵۰ نظامی استرالیایی در عراق حضور دارند.

اعلان مفقودی

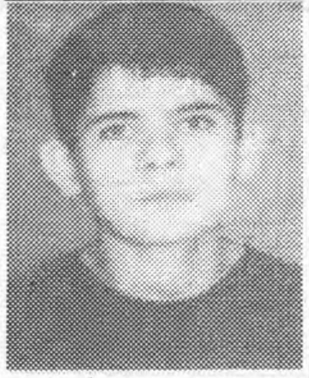

محمد عوض فرزند سیداجان سن ۱۱ ساله متعلم صنف سوم لیسه ملالی . که پیراهن سرخ. پطلون کریمی به تن وچپلی چرمی سیاه به پا دارد پسر خوش برخورد وچشمان آن سبز میباشد . همراه بایک بکس دستی سرخ از ساعت ۱۱ قبل از ظهر ۳۰ سرطان مفقود گردیده است. اشخاصی که در مورد موصوف معلومات داشته باشند به تیلفون های موبایل ۰۷۹۵۶۸۳۵۳ و ۰۷۹۳۳۰۹۸۹ در تماس شده شیرینی اخذ نمایند

کمبود غذا در تاجکستان

پروگرام جهانی غذای مربوط سازمان ملل متحد فهرست کشورهایی را که ساکنانشان با گرسنگی و کمبود غذا مواجه هستند، منتشر کرده است.

بر اساس این گزارش بیش از ۳۵ درصد جمعیت تاجکستان از کمبود غذا رنج می برند.

این در حالی است که یک مسئوول وزارت زراعت تاجکستان گفته است دولت این کشور بدون واردات غله نمی تواند نیاز ساکنان خود با مواد غذایی را تامین کند.

گزارش پروگرام جهانی غذا سازمان ملل متحد حاکی از آن است که مشکلات گرسنگی و کمبود غذا در تاجکستان در مقایسه با کشورهای دیگر مستقل مشترک المنافع همچنان نگران کننده باقی می ماند.

عواقب خشکسالی متداوم دو سال قبل در تاجکستان از علل اصلی کاهش نیافتن موارد سوء تغذیه در این کشور ارزیابی شده است.

این در حالی است که مسئوولین وزارت زراعت تاجکستان می گویند این کشور در سال جاری میلادی تنها در صورت واردات گندم می تواند کلیه ساکنان خود را با مواد غذایی تامین کند.

ورود پولیس عراق به دفاتر الجزیره

پولیس عراق به دفاتر شبکه تلویزیونی الجزیره در بغداد حمله کرده است.

بر اساس گزارشها این اقدام پولیس عراق به منظور اجرای دستوریکماه بسته شدن دفاتر این شبکه خبری در عراق انجام شده است.

به گفته شاهدان نیروهای پولیس عراق با کارمندان این شبکه خبری قبل از ورود به دفاتر آن مشاجره کردند.

فلاح نقیب، وزیر داخله عراق گفته است دستور یکماه بسته شدن شبکه خبری الجزیره به مقامات این شبکه اجازه خواهد داد تا به سیاستهای این شبکه (در عراق) تجدیدنظر کنند.

به گفته وزیر داخله عراق سیاستهای جاری این شبکه خبری مشوق مجرمین و باندهای تبهکار در کشور است.

احمد شیخ. از میران ارشد مدیر این شبکه خبری دولت عراق را متهم کرده است که با تلاش برای تحت فشار قرار دادن این شبکه سعی کرده آنرا در موقعیتی قرار دهد که با سیاستهای شبکه مغایرت دارد

نمرات ضروری تیلفون

دفتر قوماندانی امنیه ولایت کابل:	۰۷۰۲۱۰۸۷۷ ۰۷۰۲۸۷۱۴۵ ۲۱۰۰۴۰۰
معاونیت امنیتی قوماندانی امنیه کابل:	۲۱۰۱۳۳۴
مدیر جنایی قوماندانی امنیه:	۲۱۰۳۴۵۴
دفتر اوپراتیفی قوماندانی امنیه کابل:	۲۱۰۱۳۳۱
دفتر نوکریوالی قوماندانی امنیه کابل:	۲۱۰۱۳۴۱
اطفائیه قوماندانی:	۲۱۰۱۳۳۳

اراده
زیر نظر هیات تحریر انتشار میابد
مؤسس وصاحب امتیاز: حاجی سید داؤد
مدیر مسوول : ظهور افغان
معاون: سهراب "دیدار"
روزنامه آزاده وملی نشریه مرکز نشرات افغان
اندیشه و عقاید مطرح شده از سوی نویسنده گان به خودشان مربوط است
کمپوزودیزاین : صدیق الله "صادق" وسبحان الله "داودزی"
چاپ: مطبعه مرکز نشرات افغان قیمت یک شماره ۲ افغانی

اراده در ویرایش و پیرایش مطالب دست باز دارد
آدرس: پروان مینه (سینمای بهارستان
سرک مسجد حاجی میر احمد)خانه نمبر ۹۵
تیلیفون موبایل: ۰۷۰۲۲۴۷۸۷

ERADA Daily
Daily Independent Publication, Publisher: Afghan Media Resource Center
Founder: Haji Sayed Daud, Chief Editor: Zuhoor Afghan
Mobil Phone: 070224787
eradadaily@hotmail.com Deputy: Suhrab "Didar"

ACKU